ÚRHIDAI HÍREK

AZ ÚRHIDAI ÖNKORMÁNYZAT KIADVÁNYA

2022 DECEMBER

KARÁCSONYI KÖSZÖNTŐ

Az adventi gyertya lángjai a készülődést, a várakozás idejét jelzik. Hamarosan megszólalnak a karácsonyi csengők, és szelíd hangjaik a családot, az otthon melegét, a békét juttatják eszünkbe. Tiszta szívvel gondolunk szeretteinkre, és boldog izgalommal készülünk arra, hogy ezt az érzést kifejezve, lelkünket fénybe öltöztetve, új értelmet, örömöt vigyünk egymás életébe. Nem a drága ajándék jelenti a fényt lelkünkben, hanem az önzetlen, őszinte, szívből jövő szeretet az, amely megsokszorozza ajándékunk értékét, egyedivé, felülmúlhatatlanná teszi azt. Ahol béke és szeretet van, ott meghitt, bensőséges kapcsolatokra épülő családot, közösséget lehet építeni. Figyeljünk arra, hogy a szeretet lángja ne csak néhány napig, az ünnep idején égjen szívünkben, hanem a hétköznapokon is maradjon izzásban. Szeretettel viseltessünk embertársaink iránt, életünkben ne legyen helye haragnak, gyűlöletnek.

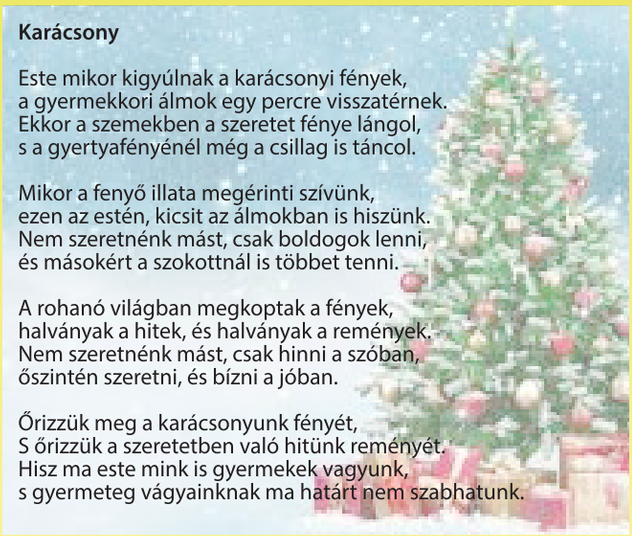

Karácsony

Este mikor kigyúlnak a karácsonyi fények,
a gyermekkori álmok egy percre visszatérnek.
Ekkor a szemekben a szeretet fénye lángol,
s a gyertyafényénél még a csillag is táncol.

Mikor a fenyő illata megérinti szívünk,
ezen az estén, kicsit az álmokban is hiszünk.
Nem szeretnénk mást, csak boldogok lenni,
és másokért a szokottnál is többet tenni.

A rohanó világban megkoptak a fények,
halványak a hitek, és halványak a remények.
Nem szeretnénk mást, csak hinni a szóban,
őszintén szeretni, és bízni a jóban.

Őrizzük meg a karácsonyunk fényét,
S őrizzük a szeretetben való hitünk reményét.
Hisz ma este mink is gyermekek vagyunk,
s gyermeteg vágyainknak ma határt nem szabhatunk.

Kedves Úrhidaiak!

Engedjék meg, hogy az év végéhez közeledve köszönetet mondjak mindazoknak, akik egész évben segítették településünk fejlődését és az önkormányzat munkáját. Köszönöm a lakosságnak a különböző társadalmi munkákban nyújtott segítségét és aktív részvételét. Kívánom, hogy az elkövetkező esztendőben is az összefogás, az együtt gondolkodás, az egymás iránti tisztelet jellemezze hétköznapjaikat.
A Képviselő-testület és a magam nevében kívánok Önöknek szeretteik körében eltöltendő, áldott, békés szeretetteljes Karácsonyt, és valamennyi álmukat beteljesítő, egészséget hozó, békés, boldog Újesztendőt.

Bognár József
polgármester

Tisztelt Úrhidaiak!

Az elmúlt hetekben két kiemelten fontos fejlesztés kivitelezése fejeződött be közel 360.000.000.- Ft értékben.

A Kossuth utca felső szakaszának komplex fejlesztése elnevezésű projekt 2022. január 05-én a munkaterület átadásával kezdődött. Az elmúlt közel egy év alatt az érintett területen lakosság ivóvízellátását biztosító eternit gerincvezeték ki lett cserélve, a régi 4 méter szélességű útburkolat helyett egy teljesen új alapokra épített 5,5 méter szélességű burkolat, valamint gyalogosok biztonságos közlekedését szolgáló járda, alatta zárt csapadékcsatorna került kiépítésre.

A Dózsa utca burkolatszélesítésre és felújítására még a tavalyi esztendőben nyújtottunk be pályázatot, ami 20 millió forint támogatásban részesült. Mintegy 40 millió forintos önkormányzati forrás biztosításával november végére ez a beruházás is átadásra került.

IGAZGATÁSI SZÜNET A POLGÁRMESTERI HIVATALBAN

Tájékoztatjuk Kedves Ügyfeleinket, hogy Úrhida Község Önkormányzat Képviselő-testülete a Polgármesteri Hivatalban téli igazgatási szünetet rendelt el.

Az IGAZGATÁSI SZÜNET

2022. DECEMBER 22-TŐL 2023. JANUÁR 6. NAPJÁIG TART.

Az igazgatási szünet időtartama alatt a Polgármester Hivatal Zárva lesz.
Az igazgatási szünetet követően 2023. január 9. napjától várjuk Kedves Ügyfeleinket.

Az igazgatási szünet időtartama alatt halasztást nem tűrő esetekben (pl. születés, halálozás anyakönyvi esemény) a Polgármesteri Hivatal munkatársa az alábbi telefonszámon elérhető:

+36-20-941-7466

Az új iskola építése

A következő évek legnagyobb volumenű beruházása az új iskola és tornaterem építése, melynek megvalósítása elérhető közelségbe került, a 2020. október végén meghozott kormánydöntésnek köszönhetően. Önkormányzatunk a fejlesztés megvalósításához szükséges közel egy hektáros területet megvásárolta.

Az előkészítő munkákat követően 2021 szeptemberében megkezdődött az új intézmény tervezése és a napokban megérkezett a hatóságok által jóváhagyott építési engedély is.
Az új intézmény tervezése során úgy lett kialakítva, hogy három funkcionális egységet tartalmaz, melyek bár egy egységet képeznek, de mégis jól láthatóan elválnak egymástól.
A Kossuth utca felől kerültek kialakításra az igazgatási, étkezési

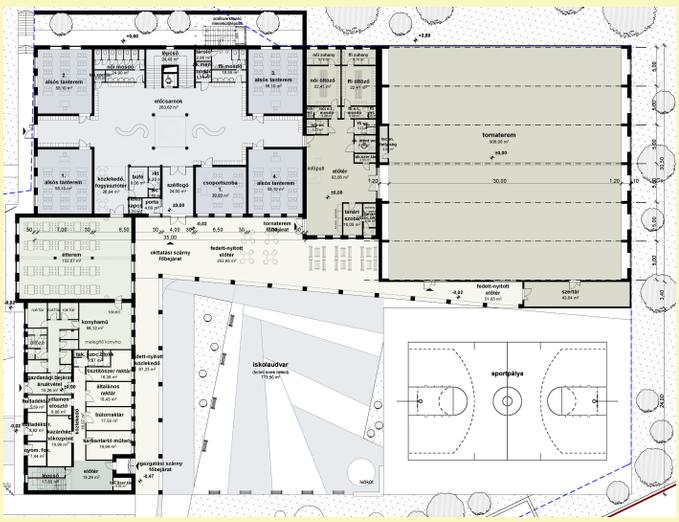

és üzemeltetési területek. Az épületegyüttessel szembe állva középen találhatóak az oktatási területek, jobloldalon a szabadidőpark irányában pedig a sport és szabadidő egység.
Az oktatási területen a 8 osztályterem mellett 4 szaktanterem és csoportszobák kerültek kialakításra a hozzájuk tartozó szertárakkal. A sport és szabadidő egységben egy megosztható 900 m2-es tornaterem mellett, szertár, öltözők biztosítják a tornaórák és a délutáni sportfoglalkozások helyszínét. A tornateremhez kapcsolódik a sportudvar ahol egy 24 x 32 méteres kosárlabdapálya került kialakításra. Az épületegyüttes ölelésében helyezkedik el az iskolaudvar.
Az engedélyezési eljárás befejezését követően a tervezők elkezdték a kiviteli tervek készítését ezt kövezően kerülhet sor a kivitelező kiválasztásához szükséges közbeszerzés lefolytatására. Reményeink szerint a beruházáshoz szükséges forrást a kormány biztosítani fogja és akkor valóban megvalósul a régi álmunk.

Vízmegtartó fejlesztések

Úrhidán a falu fekvéséből adódóan nagy károkat okozhatnak a záporok és villámárvizek. Az önkormányzat azon munkálkodik, hogy átgondolt fejlesztésekkel ezeket - amennyire lehet - megelőzze, és egyúttal a vizet is minél tovább visszatartsa a száraz időszakokra gondolva.
A hétvégén az úrhidai önkormányzat és a Zöldellő Sárrét Egyesület által szervezett, „A vízmegtartás gyakorlati lehetőségei – szemléletformáló előadás és bemutató” rendezvényen Bognár József polgármester elmondta: hamarosan befejeződik a település „gerincét” jelentő Kossuth utca tömegközlekedéssel érintett teljes szakaszának felújítása, csapadékvíz-elvezetése, valamint a gyalogosok számára biztonságos járda is épült. A 15

éve kezdődött, több támogatott projektből és önkormányzati forrásból is finanszírozott fejlesztés nagyban javította Úrhida csapadékvíz-elvezetését.
Úrhidán, a falu domborzati viszonyaiból és beépítettségéből adódóan sajnos sok komoly vízkár történt az elmúlt években egy-egy heves zápor után. A település egyik kritikus része a Sárszentmihály külterületével határos sáv, ahova záporok esetén könnyen „be tudnak törni” a vizek, és a szűk, rossz lefolyású Petőfi utcán komoly károkat tudnak okozni az itt lakóknak.
Az önkormányzat azonban felismerte, hogy ebből az adottságból előnyt is lehet kovácsolni vízmegtartó fejlesztésekkel, melyek a lezúduló vizet minél tovább biztonságosan megtartják, megfelelően szikkasztják és elvezetik. Az így felfogott esővíz még sokáig szolgálhatja a település növényzetének vízutánpótlását. Az említett, Petőfi utca melletti területen például lehetőség lenne három, egyenként 800 m3-es záportározó kialakítására, ami lassan szikkasztana, illetve szabályozott lefolyást engedne a csapadékvíznek – mondta Bognár József.

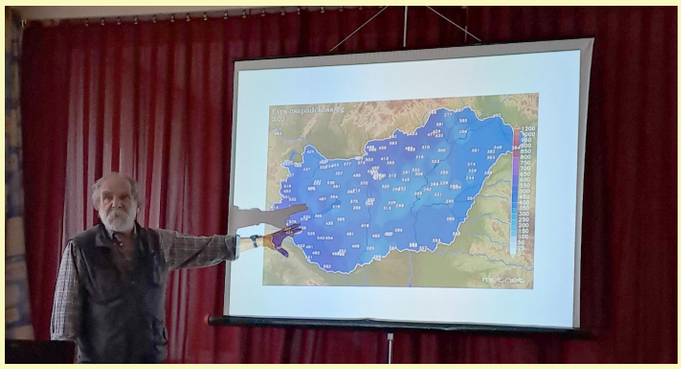

A bejárással egybekötött rendezvényen Varga Gábor a Gaja Környezetvédő Egyesülettől szemléletes bemutatót tartott – mini víztisztító berendezést épített –, és elmondta: sajnos a közhiedelemmel ellentétben nem vagyunk a „vizek országa”, és mind települési, mind egyéni szinten mindent meg kell tenni, hogy a beérkező vizet ne folyassuk el azonnal, hanem minél tovább hasznosítsuk.

Házi Péter

Úrhida a Duna TV-n

Felejthetetlen két napot töltöttek Úrhidán az Ízőrzők alkotói

Először fordult elő az Ízőrzők tv-sorozatának 16 éves történetében, hogy az alkotópáros együtt tekintette meg a szereplőkkel legújabb filmjüket. A díszbemutatóra Úrhidán került sor, ahol Márton-nap alkalmából kemencében sütött kacsacombbal várták a film készítőit.
Róka Ildikó szerkesztő-forgatókönyvíró a rendező-operatőrrel, Móczár Istvánnal érkezett a falu Tájházába, ahol Bognár József polgármester és Polyák István festő- és grafikusművész, a helyi Alkotók Körének vezetője, egyben a Nyugdíjas Egyesület elnöke az úrhidaiakkal együtt fogadták őket.

– Gyakran járunk Úrhidára, mert a gyermekeink itt élnek, és amikor egy alkalommal családi körben arról beszélgettünk, hogy merre megyünk műsort készíteni a következő évben, Ági lányunk felkiáltott: Úrhidára! Így kezdődött, aztán már gördülékenyen ment minden – árulta el a családi kötődést és a forgatás megszületésének ötletét az Ízőrzők „háziasszonya".
Az itthon és a külföldi magyarok körében is kedvelt, az ország városainak, falvainak gasztronómiáját, nevezetességeit, érdekes embereit – művészeket, helyi kézműveseket – felfedező és népszerűsítő tévésorozat 273. epizódját forgatták Úrhidán. Ennek előkészületeire a következőként emlékszik vissza Róka Ildikó:
– Először Bognár József polgármesterrel egyeztettünk, amit pár hónap múlva egy helyszínbejárással összekötött, személyes találkozó követett. Itt már azok közül is többen részt vettek, akik a műsor főszereplő jelöltjei voltak. Kiválasztottuk a helyi látványosságokat, alkotókat, a népi hagyományokat ápoló előadókat. A műsor szervezése során mindig a legkeményebb dió az ételek kiválasztása. Arra kértük a helyieket, olyan ételeket hozzanak, amelyek még nem szerepeltek a műsorban. Néhány hetes egyeztetés során végül kialakult az öt étel.
A hagyományos fogások elkészítői mellett fakanálhoz, illetve tűzhelyhez jutottak az újabb ételspecialitásokat komponálók, kitalálók is. Az alapos előkészületek után végre a helyszínen következett a megvalósítás legfontosabb része, a forgatás:
– Már csak arra kellett várnunk, hogy elérkezzen szeptember 5-e, a forgatás első napja. Polgármester urat betegsége miatt Polyák István, a helyi Alkotók Körének vezetője helyettesítette. Elsőként a Tájház előtti kemencénél a kacsafertály sütésének előkészületeit vettük fel. Ez az étel még a háborút követő időből származik, amikor Úrhida Székesfehérvár éléskamrája volt. Az itt élők legnagyobb része piacra termelt zöldséget, gyümölcsöt, nevelt állatokat, sőt, a ház körül hizlalt kacsákból frissen sütve is vittek Fehérvárra az asszonyok. Libákat Öskü környékéről vásároltak, ezek tömést követően ugyanerre a sorsra jutottak. Jánosi Józsefné Ilonka néni egyike azoknak a keveseknek, akik még így éltek. Ezúton is köszönjük neki, hogy megosztotta nézőinkkel gondolatait.
Amíg a kacsa a kemencében „izzadt", addig Róka Ildikó és Móczár István bejárták a falut. Felvételeket rögzítettek a helyi alkotók kiállításáról, Pásztor Sarolta bőrdíszműves szebbnél-szebb utazótáskáiról, és ellátogattak Miklós János keramikus-szobrászművész otthonába is, ami felejthetetlen élmény volt számukra. Marton Bendegúzt már a Fölszállott a páva tehetségkutató versenyből ismerték, őt édesapja, Marton János mutatta be nekik. Majd következett egy újabb érdekesség, az Úrhidai Sáfrány- és Gyümölcsmúzeum, ahol Tancsa Ágnes vezette körbe őket.
– A Tájházhoz visszatérve ezúttal beköltöztünk a konyhába, ahonnét kis túlzással csak másnap délután keveredtünk ki – idézi fel a konyhai műveletek munkaigényes, de nyilván ínycsiklandó élményét a műsor szerkesztő-forgatókönyvírója, majd az elkészített ételekről is szót ejt: - A tojásos halat Úrhidán akkor sütötték, amikor az asszonyok a fehérvári piacról halat hoztak. Az volt a szokás, hogy kenyérpogácsát és tejfölös mártogatót készítettek mellé, de ha maradt pogácsa, azt magában is ették a mártogatóval. A műsorban készült két csülkös étel már a mai kort idézi. Az úrhidai gombás csülök és a nagyszerű csülkös lángos is a helyi Csülökfesztivál kedvenc ételei közé tartozik. Főzés közben még felvettünk a nagy múltú, most megújuló Őszirózsa Népdalkör gyűjtéséből néhányat.
Végül pedig így zárta gondolatait alkotótársa nevében is Róka Ildikó, aki szívesen ajánlotta, ajánlja az ősidőktől lakott, Székesfehérvár közvetlen vonzáskörzetébe tartozó települést:
- Nagyszerű két napot töltöttünk Úrhidán. A sütés-főzés jó hangulatban, kamera előtt és azon kívül is sok beszélgetéssel, meséléssel egybekötve zajlott, az időjárás is kegyes volt hozzánk. Reméljük, nézőink is szívükbe zárják, és személyesen is felkeresik majd ezt a szép fekvésű zsákfalut, s örömmel készítik majd finomabbnál-finomabb ételeit!

V. Varga József

Kertalja utca, Kishegyi utca ivóvíz- gerincvezeték, Boróka utca szennyvízcsatorna kiépítése

Közel egy év előkészítést követően a végéhez közeledik a Kertalja utca, Kishegyi utca ivóvíz-gerincvezeték és a Boróka utca szennyvízcsatorna építése. A fejlesztés még 2021-ben kezdődött, amikor is az érintett utcák ingatlantulajdonosai megkeresték az önkormányzatot, a hiányzó közművezeték kiépítésével kapcsolatosan.

Több lakossági fórumot követően az önkormányzat elkészíttette, engedélyeztette a szükséges terveket és az ingatlantulajdonosokkal közösen választotta ki a kivitelezőt. A három utca hiányzó közművezeték tervezésének és építésének költsége meghaladta a 40 millió forintot, melyet az ingatlantulajdonosok finanszíroztak. A munkálatok szeptember elején kezdődtek a várható befejezés december 31.

Zrínyi utca villamoshálózat áthelyezése

A Képviselő-testület régóta tervezi a településközpontban elhelyezkedő Zrínyi utca felújítását. A megfelelő szélességű burkolat kiépítését akadályozta a kerítésektől 2 méter távolságra telepített villamoshálózat. Közel háromévnyi előkészítést követően az elmúlt hónapokban sikerült az oszlopsor áthelyezése a közterület szélére, így pályázati támogatás elnyerése esetén lehetőség lesz a jelenlegi burkolat szélesítésére és aszfaltozására.

Bognár József
polgármester

Tündérkert Óvoda és Bölcsőde hírei

A szeptemberi beszoktatás és visszaszokást követően az intézményünk magas létszámokkal működik. Az óvodában 103 fő, a bölcsődében 12 fő kisgyermek veszi igénybe az ellátást.
Jelenleg nincs hatályban járványveszély, de tapasztaljuk, hogy sok a felső-légúti megbetegedés. A dajka nénik folyamatosan fertőtlenítenek, és decemberben ózonnal is fertőtlenítjük a helyiségeket.

Az őszi programokon sok család vett részt, októberben „Tök jó!" napon vártuk a szülőket, gyerekeket tökfaragásra, a kész alkotásokból kiállítást rendeztünk az ovi bejáratánál. Nagycsoportosaink köszöntötték a Szép korúakat októberben, és karácsonyi fotók is készültek Jánosi Dorinának köszönhetően.
Márton napi programot is tartottunk délelőtt táncházzal, mulatsággal, délután pedig barkácsolással, sötétedéskor lámpásokkal vonultunk a Tájházhoz az óvodai és bölcsődei családjainkkal ahol zsíros kenyérrel, teával vendégeltük meg a résztvevőket. Ezúton is köszönjük mindenkinek a segítségét, támogatását a program lebonyolításával, hozzájárulásával kapcsolatban!
Egészségnapot is tartottunk csoportokon belül november közepén – ahol az esővíz hasznosításáról hallhattunk előadást a Zöldellő Sárrét Egyesület közreműködésével. A leendő elsős tanító nénik Laura néni és Ildi néni is bemutatkozott az első szülői értekezleteken, decembertől több ismerkedő programot szerveznek a gyerekeknek. Óvodánkban működik a Tündérműhely tehetséggondozó szakmai munkaközösség Anikó néni vezetésével. Az óvodapedagógusok, havi két alkalommal kézműves foglalkozásokat biztosítanak a nagycsoportosok számára. Novemberben fogadóórákon vártuk a szülőket ahol

tájékoztatást kaphattak gyermekeik fejlődéséről.
Az első adventi program az óvodások műsora volt, amelyet a Tájháznál tartottunk, a közös verseket, dalokat követően megvendégeltük a résztvevőket.
December 6-án izgatottan vártuk a Mikulás bácsit, aki minden gyermeknek hozott ajándékot, meghallgatta a gyerekek verseit, dalait, amivel várták őt. Adventi időszakra készülve, illően ünnepi díszbe öltöztettük az intézményünket, szülői segítséggel a díszkivilágítás is felkerült ismét, a gyerekek nagy örömére! Köszönjük a segítséget az apukáknak!

Az óvodai/bölcsődei karácsonyi ünnepre készülünk december 16-án, az előző évekhez hasonlóan idén is ifj. Pereczes László ajánlott fel fenyőfát, amely ünnepi díszben várja majd a gyerekeket. Ezúton is köszönjük a felajánlást!
Az őszi-téli időszakban több támogatás is érkezett, 2 db laptop-t, játékokat, sporteszközöket kaptunk, amelyeket hálásan köszönünk! Október 7-én Az úrhidai óvodásokért és óvodáért Alapítvány továbbá a Sárrét Kistáj Önkormányzati társulás közösen szakmai napot szervezett családon belüli problémák, kapcsolatok témakörben. A szakmai nap az Alapítvány NEA pályázatának köszönhetően jött létre, a Bethlen Gábor Alapkezelő Zrt. támogatásával!
Tájékoztatom Önöket, hogy december 22-től, 2023. január 03-ig zárva tart az intézmény teljes körűen. 2023. január 4-5-6 napokon óvodai ügyeletet tartunk, a bölcsőde és a konyha is működni fog ezeken a napokon.
Kellemes Karácsonyi Ünnepeket és Békés, Boldog Új Évet Kívánok az óvoda minden dolgozójának nevében!

Bozsák Szilvia
intézményvezető

Iskolánk hírei

Az előző számban közöltek óta a Géza Fejedelem Általános Iskolánkban a következő eseményekről számolunk be.
Szeptember 2-án katasztrófavédelmi gyakorlatot tartottunk tanulóinknak. Az év eleji szülői értekezletek személyesen kerültek megrendezésre szeptember második hetében. Fogadóórát október 5-én és november 16-án többségében személyesen, néhány osztályban online szerveztünk.
Az alapítványunk a Magyar Falu pályázaton nyert osztálynyi mennyiségű tabletet, amin tanulóink örömmel dolgoznak.
Szeptember 21-én prevenciós csoportfoglalkozást tartott a szociális segítőnk az 5. osztálynak az egymás elfogadása, közösségépítés, a digitális játékok veszélyei témában.
Az utazó szakemberek tanórái szeptember végétől elindultak tagiskolánkban, mint a logopédia, mozgásfejlesztés, autista fejlesztő foglalkozások. A gyógytestnevelés foglalkozások helyben csak novembertől működnek. A gyógypedagógiai és fejlesztő foglalkozásokat főállású gyógypedagógusunk vezeti.
Az idén október 3-7-ig iskolánk is csatlakozott a világszerte meghirdetett Világ legnagyobb tanórája programhoz.
Szeptember 30-ára tervezett hagyományos akadályverse-

nyünket az időjárási viszonyok miatt október 7-re halasztottuk. A település külterületeit járták végig tanulóink és közben geocachinges kincskeresés formában feladatokat oldottak meg. A túra során a kincskeresés mellett a településünk zöldkörnyezetében található illegális szemétlerakó helyeket monitorozták a gyerekek. Rendezvényszervező Soós Tamás testnevelő tanár volt. Aznap délután Csete túrát szervezett Bán Balázs tanár úr, ahol őszi terméseket gyűjthettek tanulóink. Október 13-án az 5. osztály a Nádasdladányi Kastélyban megrendezett Halloween Kiállítást látogatta meg.

Október 15-én szombaton pályaválasztási napot tartottunk. Az első két órában a fiúknak Mohácsi János édesapja mesélt

a foglalkozásáról, majd játékos vetélkedővel ismerkedtek a szakmákkal. A lányok a divat világával ismerkedtek, divatrajzot készítettek. A harmadik órában játékos csoport vetélkedőn vettek részt, ahol Tamás bácsi kreatív feladatait oldották meg, pl. építsünk stabil tornyot kukorica pufiból.

Iskolánk 7. osztályos tanulói 2022. október 13-án a székesfehérvári Kereskedelmi Iparkamara szervezésében részt vettek

az „Iparkodjunk Gyerekek!" vetélkedő középdöntőjén. 4 fős csapatunk (Bán András Bertalan, Mohácsi János, Pálffy Zsombor, Pintér Norbert) a 3. helyen jutottak tovább a döntőbe. Október 26-án a döntőben pedig csapatunk a 4. helyezést ért el. Felkészítő tanáruk Németh Ildikó.

Október 21-én iskolánk az 1956-os forradalomra emlékezett ünnepi műsor keretében, Bognár Andrea tanárnő szervezésében. Korabeli képekkel, versekkel idéztük fel zenés előadá-

sunkban 1956 hangulatát. Megemlékezésünk az emlékműnél ért véget Bognár József polgármester úr beszédével és koszorúzással. Az ünnepség után megtartottuk éves diákközgyűlésünket is.

Október 31-től november 4-ig tanítás nélküli napokra módosította nevelőtestületünk a tanévünk rendjét, helyette december 21-én, és június 14-15-én, valamint június 16-is tanítási nap lesz. November 9-től 18-ig tartottuk osztályonkénti Márton napi mulatságainkat. Hagyományainkhoz híven november 14-én, hétfőn tartottuk megemlékezésünket a magyar nyelv napjáról. 2022. november 16-án, iskolánk tanulói részt vettek a Nádasdy-napok versenyein, a Nádasdy Ferenc Általános Iskolában. Tanulóink sok második és harmadik helyezéssel örvendeztették meg iskolánk pedagógusait és szüleiket.

Énekverseny:

Sólyomvári Korina 1.o.	2. helyezett
Makk Zsófia Eszter 3.o.	3. helyezett
Bartus Barna Vilmos 4.o.	2. helyezett

Versmondó verseny:

Pereczes Lili Petra 1.o.	2. helyezett
Erdélyi Dominik 4.o.	3. helyezett

Maradj talpon! kvíz: 2. helyezett

Csizmadia Viktória	4.o.
Borbély Száva Dóra	3.o.
Jánosi Nóra	2.o.
Gyarmathy Balázs	1.o.

Természettudományi verseny, Gyros Gang csapat: 2. helyezett

Belányi Levente	8.o.
Makk Benedek	8.o.
Mohácsi János	7.o.
Pálffy Zsombor	7.o.

November 17-én a Tóvárosi Általános Iskola hagyományos játékos német csapatversenyét a 6. osztályosoknak november 17-én rendezték. Csapatunk első helyezést ért el Kovács Violetta, Makk Máté és Pintér Nóra részvételével, Dr. Mayer Andrásné német tanárunk felkészítésével.

November 22-én hagyományainkhoz híven Egészségnapot tartottunk iskolánkban. Az alsósokat a vetélkedőn játékos feladatok, gondolkodtató kvízkérdések, miden érzékszervet igénybe vevő zöldség, gyümölcs, fűszer felismerő feladványok várták. A napon a legizgalmasabbnak a változatos akadálypályát tartották a gyerekek, amit egy üdítő, frissítő lazító teaház váltott fel, ahol különböző teákat, egészséges nasikat kínáltak a lelkesen munkálkodó, segítőkész szülők. A felsősök közösségépítés előadáson vehettek részt és egy vetélkedőn. Ezen kívül a felsős lányok szintén egy szülő segítségével a hajápolásról beszélgettek, és gyönyörű hajfonatokat készítettek, miközben a fiúk változatos feladatokból álló erőpróbán vettek részt. A teaház a nagyok számára is elérhető volt, ahol a feltöltődés mellett plakátot készítettek, és elmélyülhettek a tápanyagok ismeretében is. A 7.-8. osztályosok a végén egy Tipp-hopp vetélkedőben oszthatták meg tudásukat társaikkal. Vízvédelem, a csapadékvíz megtartása címmel szemléletformáló pályázat keretében tartott érdekes és hasznos előadást a Zöldellő Sárrét Egyesület november 22-én, 30-án és decemberben is két alkalommal. A magyar nyelv napjához kapcsolódva rendeztük meg november 17-én iskolai versmondóversenyünket, ahol az alsósok színvonalas előadásait hallgathattuk meg. Első helyezést értek el: Pereczes Lili, Erdélyi Dominik, Vajay-Horváth Ida, Fülöp Lili. November 29-én 8. osztályos tanulóink üzemlátogatáson vettek részt Székesfehérváron a Novotel Hotelban. Október 11-től november 23-ig rendeztük meg az országos bemeneti kompetencia méréseket a 4.,5.,6. és 8. osztályokban az előírt digitális formában többségében laptopokon matematika, szövegértés, idegen nyelv és természettudományos területeken. December 2-án Mikulás bált, december 6-án Mikulás ünnepséget szerveztünk tanulóinknak, ahol téli rajz-

versenyünk helyezettjeit is megjutalmaztuk. Bővebb információkat az urhidaiskola.hu honlapon és facebookon a Géza Fejedelem Általános Iskola oldalán olvashatnak. Iskolánk email címe megváltozott: iroda@urhidaiskola.hu.

Liedermajer Heléna
tagintézmény-vezető

Közösségi ház hírei - Idősek napja

Idén október 28.-án került megrendezésre a Közösségi Ház Nagytermében. Bognár József polgármester és Polyák István nyugdíjas klub vezetőjének köszöntő beszéde után az Önkormányzat színes programokkal gondolt az ünnepeltek szórakoztatására.

Műsort adtak a Tündérkert Óvoda és bölcsőde kiscsoportosai, majd az iskolások, ezután az Ősziróza Népdalkör lépett fel.

Meglepetésként Zajzon Csaba operett énekes lépett fel, majd következett a vacsora. Beszélgetéssel, közös táncolással gyorsan telt az idő. Mi magunk, a munkájuk gyümölcsei nagy tisztelettel és hálával kívánunk az időseinknek még sok-sok szép, boldog évet és egészséget!

Halloween felvonulás

Október 29-én az immár hagyományosnak mondható Halloween-i felvonulás került megrendezésre. A felvonulás 17 órától vette kezdetét a Közösségi háznál. Egy közös „selfie" után, indult a menet. Először a tájháznál vártak minket, ahol még az édességeken kívül krumplis pogácsa és ajándék hűtőmágnes is várta a sereget.
Majd a közösségi ház parkolójában és az Arany János utcai réten is gyűjthettek cukorkákat a gyerekek a megálló pontokon. A végállomás a Szabadidőpark volt ahova vártuk a Borzasztó süti versenyre készített különlegességeket. A díjat, Moharosné Németh Viktória és Németh Boglárka nyerték el borzasztó tortájukkal. A felvonulók teázhattak, sütizhettek és a felnőttek forralt borozhattak a tűz mellett. Szeretnék azoknak a kedves Lakosoknak köszönetet mondani, akik több mind 120 csomag cukorkát gyűjtöttek, hogy minden gyermeknek jusson cukorka. Nagyon köszönöm a részvételt és a sok segítséget is, találkozunk jövőre!

Márton nap

Idén sem maradhatott el a hagyományőrző Márton-napi programunk, melyet ez alkalommal is a Tájháznál tartottunk meg. A munkálatok már korán reggel megkezdődtek a Nyugdíjas Klub aktív részvételével. A kemencékben, finom, ropogósra sültek a combok.

Volt bormustra, káposzta, sült comb, forralt bor, jó kedv, nevetés, tehát minden, ami egy igazi Márton-naphoz elengedhetetlen. Fél 2-kor közösen nézhettük az Ízőrzök úrhidai műsorát. A reggeltől estig tartó eseményen jókat lehetett beszélgetni, illetve a Nyugdíjas Klub tagjaitól remek praktikákat lehetett elsajátítani, a Márton-napi menü elkészítéséhez.

„Márton napján, ha a lúd jégen jár, akkor karácsonykor vízben poroszkál." „Ha e napon a nap homályba szentül, lágy tél lészen."

Mikulás ház

December 3-án megrendezésre került idén is a Mikulásház Úrhidán. A vártnál sokkal több kisgyermek látogatott el hozzánk, hogy találkozzon a Mikulással. Volt, aki kicsit megszeppent, olyan is akadt, aki kicsit sírdogált, de mindenki egytől-egyig nagyon várta, hogy rá kerüljön a sor és beszélgethessen kicsit vele.

Az egész délutános programon rengeteg lehetőség és móka várt a gyerekekre. A krampuszok arcot festettek, csillám tetoválást készítettek. A Zöldellő Sárrét egyesület tagjaival, pedig karácsonyi képeslapot készíthettek a gyermekek. Lehetett levelet írni, voltak színezők, gyurmák, minden, ami egy jó kreatív órához szükséges. A délután folyamán karácsonyi meséket hallgattunk. Mindenki nagyon jól érezte magát.

Adventi hétvégék

A keresztény világ egyik legnagyobb ünnepét, a Karácsonyt megelőző négy hét a várakozás ideje, az év legmeghittebb időszaka. Nemcsak a fizikai készülődést hordozza magában, ilyenkor nem csupán az utcákat és otthonainkat töltik meg fénnyel a csillogó gyertyák, izzósorok, hanem a szívekbe is fény, szeretet, öröm és béke költözik.

Az úrhidai Nagyboldogaszszony Templom adventi koszorúján már két gyertyát közösen meggyújtottunk, melyeknek fényei beragyogták az első héten a Tündérkert Óvoda és Bölcsőde, második héten pedig az Őszirózsa Népdalkör szívét. Mindkét alkalom méltón előkészítette a közelgő ünnepekre mindannyiunk lelkét. A december 16-ai Falu Karácsony alkalmával is sok szeretettel várunk mindenkit!

Úrhidai Polgárőr Egyesület

Egyesületünk folyamatosan teljesít szolgálatot Úrhida területén főként az esti és éjszakai órákban önállóan, illetve a helyi körzeti megbízott rendőrökkel közösen.
Továbbra is várjuk a lakosság megkeresését különböző észrevételeik kapcsán, valamint a
lakosság azon tagjait, akik szívesen csatlakoznának kis közösségünkhöz.

Elérhetőségünk: +36 20 319 6369

Úrhidai Nyugdíjas Egyesület

Az Úrhidai Nyugdíjas Egyesületben az idei évben már a terveinknek megfelelően éltünk, és igyekeztünk aktívan részt venni a falu életében. Sajnos még mindig érezni az előző év, a járvány gondjait, és ezen felül az egyesületünk tagjai közül is sokan lebetegedtek, ami tagadhatatlanul nagy hatással volt mindennapjainkra. A közösségnek azonban élni kell, és elképzeléseinket, ha nehezen is de megvalósítottuk. A tradicionális rendezvényeken túl, két kirándulást terveztünk. A nyár folyamán jártunk Szentendrén, Visegrádon és Esztergomban, ősszel pedig Pannonhalmára látogattunk el. Az év legjelentősebb programja, vagy nevezhetném feladatának is, az Ízőrzők műsorában való szerepvállalás volt. Úgy gondolom, hogy sikerült megfelelően megállni a helyünket és képviselni Úrhidát.

A tévéműsor újra életre keltette az Őszirózsa énekkart Szabó Zoltánné Erika vezetésével, akik azóta is aktívan több meghívásnak is eleget téve léptek fel műsorukkal. A következő évben nagy feladat vár a közösségre, hiszen 35 éves lesz az egyesületünk, és természetesen ezt méltó módon szeretnénk majd megünnepelni.

Polyák István
egyesületi elnök

Úrhidai Alkotókör

Az Úrhidai Alkotókörben most már két éve igyekszünk tapasztalattal és tudással gazdagodva szebbnél szebb képeket alkotni, örömet szerezni. Az együtt töltött idő, kikapcsolódás, pihenés, a fárasztó munka utáni feltöltődés. Talán így lehetne leginkább jellemezni azt a néhány órát, festést, alkotást. Az alkotómunka az alapja az együttlétnek, de már egy igazi közösségről beszélhetünk.

Tavasszal látogatást tettünk a Magyar Nemzeti Galériában. Terveink között szerepel a Szépművészeti Múzeum kiállításainak megtekintése. Hasonlóan az előző évhez idén is megrendeztünk az őszi tárlatunkat. A foglalkozásainkat három hetente tartjuk. Több mint tíz fő jelenleg a közösség létszáma, de aktívan csak a fotón látható tagjaink festenek rendszeresen. Keczer Lászlóné, Keserűné Nick Veronika, Polyák István, Réginé Kósa Kamilla, Varga Katalin, Mihályiné Farkas Adrien, Budai Izabella, Molnárné Bartha Krisztina, Csepetiné Gyűszű Hajnalka.

Polyák István

Karateklub élete

Reményekkel telten kezdtük meg az őszi versenyszezont kis sportolóinkkal. Kíváncsian vártuk, hogy a nyáron elvégzett rengeteg edzésmunka és megszerzett sok új ismeret, és összegyűjtött tapasztalat miként mutatkozik meg verseny helyzetben.
2022. november 3-6. között rendezte meg a WUKF Karate Világszövetség a 12. Európa-bajnokságát Firenzében. A hatalmas helyszínre szükség is volt, hisz az eseményre 22 ország 1855 versenyzője nevezett különböző kategóriákban.
A regisztrációt követően megkezdődtek a különböző versenyszámok és sorban tatamira léptek a magyar sportolók. Közöttük az Úrhidai Karate Egyesületben edző Mohácsi János is, aki élete első nagy nemzetközi versenyén sikeresen szerepelt. Fiatal sportolónk a kata (formagyakorlat) kategóriában bekerült a legjobb hat versenyző közé és végül is harmadik helyezett lett. A kumite (küzdelem) kategóriában a legjobb nyolc közé jutásért vívott mérkőzésén fiatal versenyzőnk összesítésben egy ponttal kikapva, elvesztette meccsét. Így ebben a versenyszámban nem sikerült dobogóra állnia. 2022. november 19-én rendezték meg a Happy Kids Kupát, amelynek helyszíne a dunaharaszti Városi sportcsarnok volt. A versenyre 27 sportegyesület, 458 versenyzője nevezett a meghirdetett öt versenyszámban. Az Úrhidai Karate Egyesületet 16 karatéka és 1 fő edző képviselte ezen a sportesemény en. Több kis karatékánknak ez volt az első versenye, így ők különösen nagy izgalommal várták a kezdést. Először még kicsit izgatottan toporogtak a tatami szélén, de hamar megnyugodtak az edzéseken megszokott mozdulatoknak köszönhetően és szépen meneteltek előre egészen a dobogóig. A nagyobbak már rutinosabban vették az újabb megmérettetést. Ennek eredményeként sorban nyerték versenyszámaikat sportolóink. Egyesületünk kis karatésai ezen a versenyen 5 arany-, 6 ezüst- és 15 bronzérmet szereztek. A 2022. november 26-án, az angyalföldi Láng Sportcsarnokban megrendezett 31. Kodomo Kupa országos karate versenyre 30 egyesület, közel 580 versenyzője adta le nevezését.A kinti hűvös idő ellenére a csarnokban forró hangulat uralkodott köszönhetően a kis sportolóknak. A versenyre kilátogató nézősereg remek kata bemutatókat és igazán látványos kumite mérkőzéseket láthatott a nap folyamán. A verseny célja elsősorban a motiváció a kezdő karatékák számára és, hogy a meghívott egyesületek versenyzői, edzői jobban megismerjék egymást, erősítsék karate és sportkapcsolataikat.
Az Úrhidai Karate Egyesület színeiben 6 karatéka lépett tatamira edzőjük irányítása mellett és felkészültségi szintjüknek megfelelően remekül helytálltak, amit a megszerzett 4 arany-, 5 ezüst- és 3 bronzérem méltán mutat. Az utolsó megmérettetés december közepén lesz Egerben. Reméljük onnan is szép eredményekkel térhetünk majd vissza kis falunkba! A közelgő meghitt ünnepek alkalmából szeretnénk mindenkinek „Békés, boldog karácsonyi ünnepeket kívánni!"

KÖZÖNSÉGSZOLGÁLAT

A Polgármesteri Hivatal ügyfélfogadási rendje:
Hétfő: 8.00-12.00, 12.30-16.00 óráig
Kedd, csütörtök: nincs ügyfélfogadás
Szerda: 13.00-17.00 óráig
Péntek: 8.00-11.00 óráig
Tel./fax: (22) 364-514

A polgármester fogadónapja:
Ügyfélfogadási időben
Tel.: (22) 588-111

A jegyző fogadónapja:
Hétfő: 8.00-12.00, 12.30-16.00
Szerda: 13.00-17.00
Tel.: (22) 364-517

Falugazdász fogadónapja:
Novográdecz Mónika
Hétfő: 13.00-16.00 óráig
Telefon: (30) 496-6090
E-mail: novogradecz.monika@nak.hu

Családsegítő és gyermekjóléti szolgálat ügyfélfogadási rendje:
Az úrhidai polgármesteri hivatalban:
Csütörtök: 11.00-15.00 óráig
Telefon: (30) 862-1960

Védőnő rendelési ideje:
Soósné Fekete Éva
Tel.: (22) 786-626; (30) 225-8848

Tanácsadás:
Várandós: Kedd: 08.00 – 10.00 óráig
Gyermek: Kedd: 10.00 – 12.00 óráig
Fogadóóra: **Szerda: 08.00–10.00 óráig**

Háziorvos rendelési ideje:
Dr. Popovics Nóra Tel.: (22) 786-886
Hétfő: 08.00 - 12.00 óráig
Kedd: 14.00 - 17.00 óráig
Szerda: 08.00 - 11.00 óráig
Csütörtök: 13.00 - 16.00 óráig
Péntek: 08.00 - 11.00 óráig

Várandós tanácsadás: (bejelentkezés alapján)
Kedd: 12.00 - 14.00 óráig

Gyermekorvos rendelési ideje:
Dr. Fülöp Edit Tel.: +36 (30) 902-5227
Hétfő: 11.30-12.30 óráig
Csütörtök: 11.00-12.00 óráig
Tanácsadás:
Szerda: 10.30-11.30 óráig

Fogorvosi szolgálat: (Szabadbattyán)
Dr. Kis Piroska Tel.: (22) 362-612
Hétfő: 7.00-13.00 óráig
Kedd: 13.00-19.00 óráig
Szerda: 13.00-19.00 óráig
Csütörtök: 13.00-19.00 óráig
Péntek: Iskolafogászat 7.00-13.00 óráig

Városkörnyéki ügyelet:
Orvosok Háza, Szfvár, Seregélyesi út 17.
Tel.: (22) 501-220

Fogorvosi ügyelet:
Orvosok Háza, Szfvár, Seregélyesi út 17.
Tel.: (22) 502-140
Munkanapokon:
16.00 órától másnap reggel 8.00 óráig
Hétvégén:
az utolsó munkanap 16.00 órától az első munkanap reggel 8.00 óráig

Állatorvosi szolgálat:
Dr. Koller István Tel.: (20) 318-8191

Könyvtári nyitva tartás:
Hétfő: 13.00-16.00 óráig
Szerda: 14.00-17.00 óráig

A posta nyitva tartása:
Úrhida, Kossuth u. 109.
Hétfő-péntek: 08.00 - 12.00 óráig
12.30 - 16.00 óráig
Szombat: Zárva
Tel.: (22) 362-208

E.ON ügyfélszolgálat:
Észak-dunántúli régió
Áram hibabejelentés: 06-80-533-533
Gáz hibabejelentés: 06-80-301-301

Építésügy Szfvár, Polgármesteri Hivatal
Mátyás király krt. 13. III. em.
Építés ügy. Tel.: (22) 795-780
Hétfő: 08-00-11.30
Szerda: 08.00-11.30, 13.00-15.30

Járási Hivatal:
Székesfehérvár, Honvéd u. 8.
Ügyfélfogadási idő:
Hétfő: 13-00-15.30 óráig
Szerda: 8.00-12.00, 13.00-15.30 óráig
Péntek: 8.00-12.00 óráig

Járási ügysegéd:
Az úrhidai polgármesteri hivatalban:
Minden hónap második kedd:
13.45-14.15 óráig

Lakossági Szennyvízszippantás:
Bársony Zsolt
Tel: (20) 8059-009

Segélyhívók:
Rendőrség: 107
Tűzoltók: 105
Mentők: 104

Úrhida Község hivatalos honlapja:
www.urhida.hu

SZERKESZTŐ ÉS KIADÓ: ÚRHIDA KÖZSÉG ÖNKORMÁNYZAT
Levelezési cím: 8142 Úrhida Kossuth utca 66.• tel./fax.: 22/ 364-514 • Úrhida Község hivatalos honlapja: **WWW.URHIDA.HU**
Készült: KÉK ELEFÁNT NYOMDA • Székesfehérvár, Jancsár köz 2. • Tel.: (22) 338-674 • kekelefantnyomda@gmail.com• www.kekelefant.hu • info@kekelefantnyomda.hu
FELELŐS VEZETŐ: NAGY ATTILA